



FUNDACIÓN AYUDA A LA INFANCIA HOGARES BAMBI BOGOTÁ

INFORME DE GESTIÓN 2022

"La capacidad de reír juntos es el amor"

Françoise Sagan



LA FUNDACIÓN

Nuestra Fundación

Bambi Bogotá es un centro de atención a la primera infancia que se ha convertido en modelo a nivel nacional, en impacto social, orientado a la protección y prevención de la vulneración de derechos del niño mediante una oferta de servicios en varias modalidades y de manera transversal con especial énfasis en el trabajo con familia.

Se destaca por ser modelo también de cooperación, habiendo logrado la articulación de esfuerzos entre el Estado (nivel central y nivel local), la cooperación internacional y el sector privado en Colombia.

Nuestra Misión

Ser ejemplo de protección integral de la primera infancia, fortaleciendo a la familia para tener niños felices en sus comunidades



Nuestra Asamblea

- Burguer Calderón Hilda
- Cucalón Pastrana María Natalia
- Puerto Tovar Antonio

Nuestra Junta Directiva

- Aristizabal Tobón Gustavo Adolfo
- Cucalón Pastrana María Natalia
- Mora Sanabria Nery Patricia
- Posse Velasquez Daniel
- Puerto Tovar Antonio
- Navas Roberto





MENSAJE DE LA DIRECTORA GENERAL

El 2022 fue un año de transformación, al empezar la implementación de los planes resultados del ejercicio de planeación estratégica de fines de 2021, desarrollado con Bain & Co.

La liquidación de nuestra casa matriz en Suiza a mediados del 2020, nos hizo repensar, replantear y redimensionar nuestra operación y misión. Bajo nuestro nuevo lema de mejorar los niveles de nutrición, desarrollo psico-motriz y educación de los niños y la independencia financiera de sus familias continuamos en 2022 fortalecidos y renovados apoyando y velando por el bienestar de los niños de Bogotá y sus familias.

Agradecemos a nuestros donantes y amigos que nos ayudan a hacer esto posible.

Cristina Serna Pachón
Directora General



ORGANIGRAMA

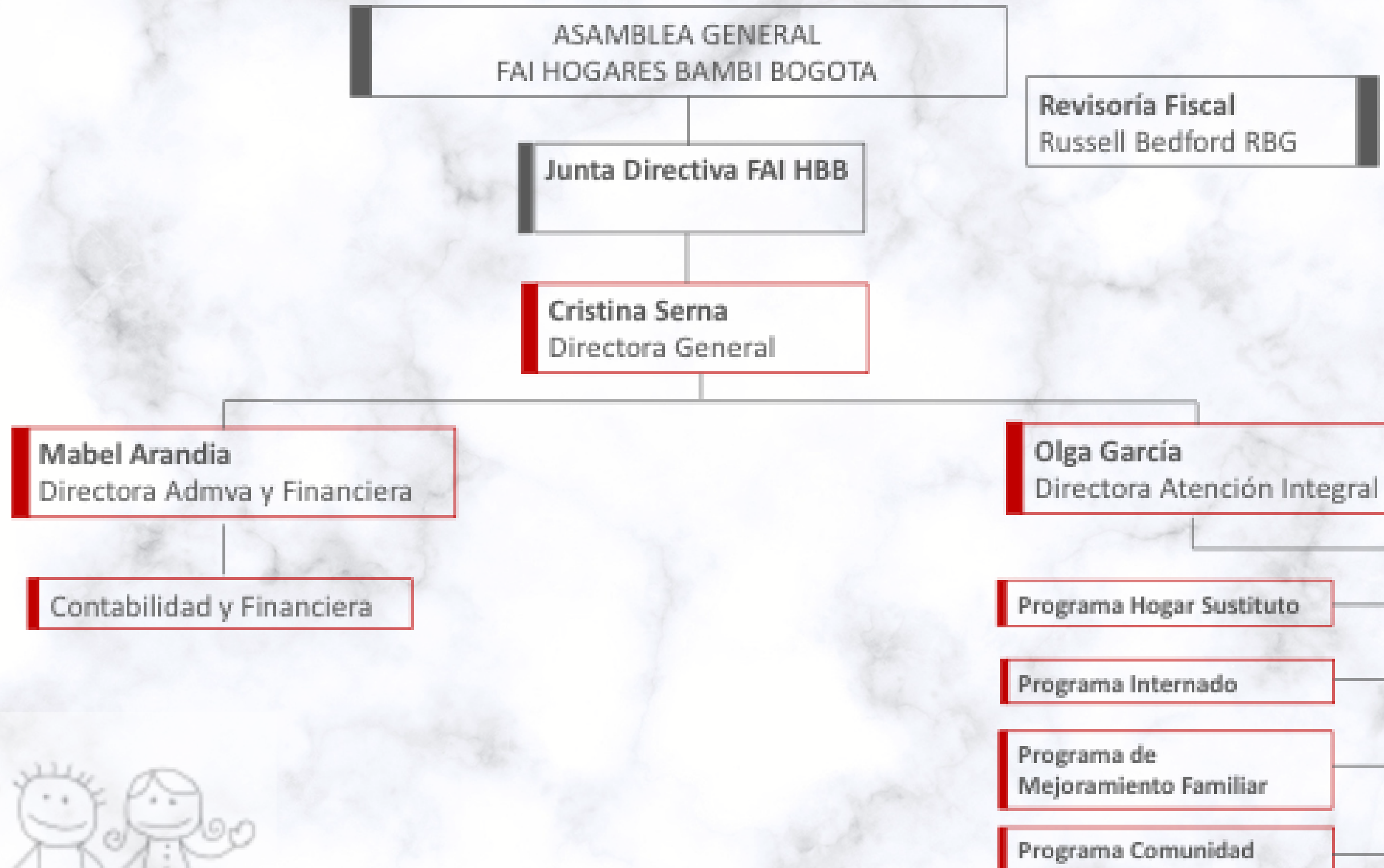



CONTENIDO

1. Balance Social 2022
2. Proyectos especiales implementados 2022
3. Gestión administrativa
4. Gestión Externa
5. Gestión Financiera
6. Inversiones
7. Estados Financieros 2022-2021
8. Aspectos Generales
9. Aspectos Legales



BALANCE SOCIAL 2022

El balance social de la Fundación representa el compromiso con los niños, niñas y sus familias al mejoramiento de su calidad de vida de manera integral.

1. Programa de protección - ICBF (Modalidad Internado)
2. Programa de protección - ICBF (Modalidad Hogar Sustituto)
3. Programa Comunidad
4. Programa de Mejoramiento Familiar



BALANCE SOCIAL 2022

Programa: Protección - ICBF (Modalidad Internado)

Cupos: 50

Número de beneficiarios atendidos: 93

LOGROS

Trabajo Social

Se inicia trabajo en habilidades sociales con las niñas y los niños
Se realiza sesiones a través de grupo focales a las familias dependiendo su motivo de ingreso
Se continua fortaleciendo a través de talleres mensuales, las competencias parentales en las familias
A través de talleres trimestrales con las niñas y los niños se afianzan deberes y derechos

Psicología

Se inicia proceso de intervención semanal con las familias de alto riesgo (Según Evaluación Integradora)
Se gestiona intervención individual con ente especializado en los casos de niñas y niños que ingresan por presunto A.S.
Se realizan talleres mensuales con las familias enfatizando a nivel individual en las competencias reflexivas

Nutrición y Salud

Se inicia proceso de valoración descrito por la O.M.S. según ciclo vital de cada niño
Se planea de manera semanal actividad física con las niñas y los niños con el objetivo de buscar ganancia pondo-estatural
Se realiza talleres con las familias respecto a la minuta, plato saludable y manejo de enfermedades prevalentes en la Primera Infancia
Se consigue mejoramiento en los diagnósticos de desnutriciones agudas y moderadas

Pedagogía

Se capacitan a las formadoras durante todo el año, de manera mensual en "Arte, Literatura, Expresión Corporal y Juego"
Las niñas y niños que asisten a Colegio logran excelentes niveles académicos a través de actividades de refuerzo escolar propuestas por las formadoras
Se gestiona a través de salud entidades que manejen terapias integrales para las niñas y niños que los necesitan



BALANCE SOCIAL 2022

Programa: Protección - ICBF (Modalidad Hogar Sustituto)

Cupos: 30

Número de beneficiarios atendidos: 89

LOGROS

Trabajo Social

Se continua realizando acompañamiento a los Hogares Sustitutos de manera mensual con el objetivo de garantizar el servicio con calidad
Se realizan talleres bimensuales con las niñas y los niños acerca de Deberes y Derechos
Se gestiona con las Localidades en donde se encuentran los Hogares Sustitutos bibliotecas y ludotecas como herramienta de esparcimiento

Psicología

Se realiza trabajo bimensual con las niñas y los niños dependiendo su motivo de ingreso
Se desarrolla cartilla para trabajo en Proyecto de Vida con las niñas y niños mayores de 6 años
Las niñas y niños que manejan crisis comportamentales son atendidos de manera inmediata a través de video llamada.
Se inicia vinculación de familias a los talleres virtuales sobre competencias parentales

Nutrición y Salud

Se realiza mejoramiento del estado nutricional de las niñas y los niños que son atendidos según ciclo vital
Se realizan jornadas de fortalecimiento a los Hogares Sustitutos en guía de alimentación
Se logra a través de gestión consecución de citas médicas especializadas para casos con diagnósticos médicos de ingreso de difícil manejo

Pedagogía

Se realiza seguimiento a colegios con el objetivo de fortalecer a través de sesiones individuales el proceso académico de los beneficiarios



BALANCE SOCIAL 2022

Programa: Comunidad (Cuidado y Albergue)

Cupos: 20

Número de beneficiarios atendidos: 49

LOGROS

Trabajo Social

Se realizan visitas domiciliarias con el objetivo de proponer trabajo individual en el manejo de minimización de riesgos

Psicología

Se realiza seguimiento mensual oportuno a las familias buscando mejoramiento de estado emocional y estabilidad

Se fortaleció a las 46 en competencias parentales a través de talleres y sesiones individuales

Motivación de las familias al ver sus cambios personales y familiares a través de los aprendizajes prácticos trabajados en los talleres y retroalimentados en las sesiones individuales

Valoración de escala de desarrollo de las niñas y los niños

Nutrición y Salud

Valoración semestral de los beneficiarios y suplementación brindada por la Fundación en los casos que son necesarios

Seguimiento individual a los casos que lo requieren

Seguimiento Pediátrico hasta el mes de Agosto

Colaboración económica en la compra de algunos medicamentos de alto costo

Pedagogía

Se capacitan a las formadoras durante todo el año, de manera mensual en "Arte, Literatura, Expresión Corporal y Juego"

Las niñas y niños que asisten a Colegio logran excelentes niveles académicos a través de actividades de refuerzo escolar propuestas por las formadoras

Se gestiona a través de salud entidades que manejen terapias integrales para las niñas y niños que los necesitan

REGISTRO FOTOGRÁFICO





BALANCE SOCIAL 2022

Programa Mejoramiento Familiar

RESULTADOS

Durante el año 2022, al programa ingresaron un total de 64 personas las cuales participaron en los cursos que se dictaron en el centro de desarrollo: Belleza nivel I y II, Confección nivel I y II, Respecto al colegio, asistieron 9 personas; en el mes de Septiembre iniciamos los cursos de Galletería y Lencería Navideña, cabe anotar que en confección y lencería contamos con maestras que fueron madres beneficiarias de años anteriores. Respecto a emprendimiento, se lograron 9 unidades productivas, Respecto a los Técnicos laborales 2 personas que fueron remitidas a la Fundación Convivencia P.T.I. lograron el certificado de Técnico Laboral en Peluquería.

RESULTADOS 2022		
AREAS	INDICADOR	#
FAMILIAS VINCULADAS		64
Desarrollo personal	Madres y/o padres capacitados	64
Nivelación en educación	Madres y/o padres nivelados	9
Capacitación el área laboral	Madres y/o padres capacitados	64
	Madres y/o padres trabajando	0
Padres con Unidad Productiva	Madres y/o padres con UP	9
Total de Madres y/o padres que incrementaron sus ingresos		9



REGISTRO FOTOGRÁFICO





PROYECTOS ESPECIALES IMPLEMENTADOS 2022

Desarrollamos proyectos en adecuaciones que permitieron mejorar y optimizar los recursos de la fundación en pro de nuestros beneficiarios.

Desarrollamos proyectos que contribuyeron al desarrollo, igualdad y empoderamiento de nuestros niños y madres beneficiarias.



PROYECTO JABONES

Objetivo: Mejorar las condiciones nutricionales y de salud en las familias de los niños beneficiarios del proyecto a través de la implementación de prácticas de higiene adecuadas y la comida sana, con la participación de nuestros empleados, sus capacidades y habilidades técnicas.
número de beneficiarios: 5

EJECUCIÓN

Gracias a nuestro donante GIVAUDAN a través del Green Team durante el 2022, se ejecutó la capacitación en “Elaboración de productos de aseo”, 2 sesiones teórico prácticas de elaboración de jabones, en total se realizaron 07 sesiones de Emprendimiento que se realiza en el programa de Mejoramiento Familiar, se hace entrega de 1 U.P. Adicionalmente se realizó entrega de 100 jabones para Bath & Body Works y 200 jabones para Clean & Beauty Life





PROYECTO MATROGIMNASIA (Julio Doná)

Objetivo: estimular la motricidad de los bebés y niños a través del ejercicio, para lograr mejorar su desarrollo e incrementar sus facultades de aprendizaje

Número de beneficiarios: 125

A través de este Proyecto las niñas y los niños mejoran sus habilidades motrices gruesas a través de ejercicios planeados de manera mensual por los docentes según escalas de desarrollo correspondientes a su ciclo vital

Se continua trabajando los días miércoles y viernes de 9:30 a.m. a 12:00 m en donde se dividen los grupos por edades para realizar un trabajo coordinado y con los mismos objetivos

El Proyecto trajo también la posibilidad de ver a las niñas y los niños desarrollar otras potencialidades





PROYECTOS ESPECIALES

Relacionamos la ejecución de nuestros proyectos a corte de 31 de diciembre 2022, y seguiremos trabajando en el 2023 para poder seguir mejorando la atención a nuestros niños, niñas y familias

PROYECTO AMPLIACION LUDOTECA		
INGRESOS		
DONANTE	FECHA	VALOR
Association Bambi (Giro usd 28.825 TRM 3.874,79)	dic-21	111.690.822
Remanente del proyecto sótano 2021	dic-21	28.198.450
Saldo por demanda laboral conciliado en agosto 22	ago-22	8.200.000
SUBTOTAL DONACIONES		148.089.272
EJECUCION		
PROVEEDOR	FECHA	VALOR
Código Proyecto SAS (anticipo trámite licencia)	26/01/22	4.800.000
Reembolso de gastos Curaduría	25/04/22	1.272.435
Reembolso de gastos Curaduría	16/08/22	1.370.435
Saldo Código Proyecto	29/11/22	2.697.000
Pago impuesto Delineación urbana	22/12/22	2.418.000
Pago liquidación expensas Curaduría	22/12/22	1.108.291
Pago imagen urbana - papelería curaduría	23/12/22	97.878
TOTAL GASTOS		13.764.039
REMANENTE O DEFICIT		134.325.233

PROYECTO APOYO BUSQUEDA DE FONDOS		
INGRESOS		
DONANTE	FECHA	VALOR
AFBH (Giro usd 10.000)	may-03	38.000.000
TOTAL APORTE		38.000.000
EJECUCION		
PROVEEDOR	FECHA	VALOR
Carolina Plata (honorarios julio)	31/07/22	7.247.700
Carolina Plata (honorarios Agosto)	31/08/22	7.512.100
Carolina Plata (honorarios septiembre)	30/09/22	7.247.700
TOTAL GASTOS		22.007.500
REMANENTE O DEFICIT		15.992.500

PROYECTO VIDEO ESTRATEGIA COMUNICACIÓN		
INGRESOS		
DONANTE	FECHA	VALOR
AFBH (Giro usd 5.000)	may-03	19.000.000
TOTAL APORTE		19.000.000
EJECUCION		
PROVEEDOR	FECHA	VALOR
ANJA (anticipo)	19/05/22	4.284.000
ANJA (saldo)	11/08/22	4.284.000
ANJA (videos)	4/11/22	1.785.000
TOTAL GASTOS		10.353.000
REMANENTE O DEFICIT		8.647.000

PROYECTO JULIO DONÁ 2022		
Valor del proyecto C/mes \$ 5.200.000	9 meses ejecución	46.800.000
TOTAL PROYECTO		46.800.000
INGRESOS		
DONANTE	FECHA	VALOR
Remanente del proyecto Julio Doná marzo/22	mar-22	7.900.000
AFBH (Giro usd 10.237)	may-03	38.900.600
TOTAL APORTE		46.800.600
EJECUCION		
PROVEEDOR	FECHA	VALOR
Academia Julio Doná (abril)	30/04/22	5.200.000
Academia Julio Doná (mayo)	31/05/22	5.200.000
Academia Julio Doná (junio)	30/06/22	5.200.000
Academia Julio Doná (julio)	30/07/22	5.200.000
Academia Julio Doná (agosto)	31/08/22	5.200.000
Academia Julio Doná (septiembre)	30/09/22	5.200.000
Academia Julio Doná (octubre)	31/10/22	5.200.000
Academia Julio Doná (noviembre)	30/11/22	5.200.000
Academia Julio Doná (diciembre)	15/12/22	2.600.000
TOTAL GASTOS		44.200.000
REMANENTE O DEFICIT		2.600.600



GESTIÓN ADMINISTRATIVA

- Se recibe aprobación del PIYC (Propuesta de Implementación y cualificación) por parte del ICBF; dicha herramienta da el quehacer de la Fundación paso a paso
- Se audita el SIGE (Sistema Integrado de Gestión) por Icontec a través del ICBF en donde se observan fortalezas como: Seguridad y Salud en el Trabajo, Infraestructura y se nos sugiere continuar trabajando en seguridad de la información.
- Los trabajadores son capacitados según perfil con el objetivo de mejorar la calidad del servicio
- Se invierte de manera mensual en el mantenimiento de la sede y los equipos con el objetivo de minimizar riesgos a todo nivel
- Se inicia proceso de envío documental al ICBF para renovación de licencia de los 3 programas (Internado, Hogar Sustituto y Comunidad)
- Se garantiza a través de diferentes celebraciones la motivación y el compromiso del personal; a través de la Dirección se gestiona bono navideño.



GESTIÓN ADMINISTRATIVA

Talento Humano

Es importante reconocer que la Fundación a través de la Evaluación de desempeño realizada durante el mes de Enero de 2022 a todos los trabajadores promueve el mejoramiento a través de la retroalimentación de 5 factores básicos como son: Trabajo en Equipo, Servicio al Cliente, Excelencia Integral del Trabajo, Comunicación y orientación a resultados y Desempeño; por lo tanto dicha herramienta nos da la posibilidad de construir unas acciones de mejora personales trabajadas a nivel de capacitaciones y unas acciones grupales para el mejoramiento de competencias específicas requeridas para mejorar especialmente el Servicio al Cliente que son los niños y sus familias.

CONCEPTO	NÚMERO	CONCEPTO	NÚMERO
NÚMERO DE EMPLEADOS	35	NÚMERO DE ACCIDENTES LABORALES	10
NÚMERO DE CONTRATISTAS	2	NÚMERO DE ACTIVIDADES	6 (Mensuales)
NÚMERO DE CAPACITACIONES	35	NÚMERO DE INCAPACIDADES	44



GESTIÓN EXTERNA

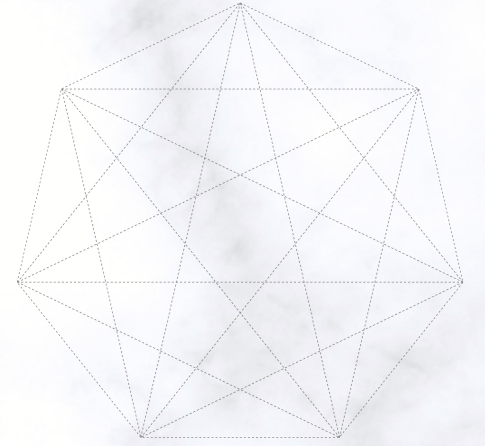

Estrategias

Se sigue fortaleciendo la estrategia de comunicaciones institucionales para la promoción de actividades de recaudación y el posicionamiento público de la fundación, a través de nuestra página web www.hogaresbambi.org y redes sociales, se implementa el botón de recaudo recurrente en nuestra página, para que los donantes tenga más facilidad de apoyar nuestra misión



<https://www.facebook/hogaresbambi>



https://www.instagram.com/hogares_bambi/



<https://twiter.com/hogaresbambi/>

Alianzas

Desarrollamos alianzas importantes que permitieron que la fundación pudiera apoyar a nuestros beneficiarios y también contamos con el asesoramiento de empresas en temas administrativos y legales, ellas son:

- Givaudan (apoyo unidades de emprendimiento a los beneficiarios)
- Jóvenes Siglo XXI (apoyo en capacitaciones formal y laboral a las familias beneficiarias)
- JP Morgan Women (Apoyo unidades de emprendimiento a los beneficiarios)
- Crepes & Waffles (Vinculación laboral de beneficiarias)
- Bolsa Mercantil (Vinculación laboral de beneficiarias)
- Posse Herrera Ruiz (pro-bono en temas legales)
- Russell Bedford (pro-bono en revisoría legal)



GESTIÓN FINANCIERA

LA FUNDACIÓN HA CONTADO CON VARIAS FUENTES DE RECURSOS

1. CONTRATOS PÚBLICOS:

INSTITUTO COLOMBIANO DEL BIENESTAR FAMILIAR

Para la modalidad de Hogar Sustituto 30 cupos

- Contrato 11009872021 del 16 de diciembre de 2021 al 31 de julio de 2022 para la vigencia de 2022 el valor fue de \$ 269.731.140 en atención a los beneficiarios y \$ 3.600.000 para el rubro 112 (gastos hospitalarios)
- Contrato 11005892022 del 01 de agosto al 30 de noviembre 2022 para la vigencia el valor fue de \$ 179.722.760 para la atención a los beneficiarios y \$ 7.000.000 para el rubro 112 (gastos hospitalarios)
- Contrato 11009362022 del 01 de diciembre 2022 al 31 de octubre 2023, para la vigencia diciembre 2022 el valor fue de \$ 49.902.600 y \$ 1.000.000 para el rubro 112 (gastos hospitalarios)

Para la modalidad de Internado 50 cupos

- Contrato 1101012021 del 16 diciembre de 2021 al 31 de julio de 2022 para la vigencia de 2022 el valor fue de \$ 524.340.600 para la atención a los beneficiarios y \$ 1.000.000 para el rubro 112 (gastos hospitalarios).
- Contrato 11005782022 del 01 de agosto al 30 de noviembre de 2022 para la vigencia el valor fue de \$ 342.619.900 para la atención de los beneficiarios y \$ 2.000.000 para el rubro 112 (gastos hospitalarios).
- Contrato 11009162022 del 01 de diciembre de 2022 al 31 de octubre de 2023, para la vigencia 2022 el valor fue de \$ 93.969.750



GESTIÓN FINANCIERA

Se relaciona los valores netos recibidos por los contratos de aportes celebrados durante la vigencia 2022 con el ICBF

CONTRATO DE APORTES	VALOR
ICBF - INTERNADO	962.367.864
ICBF - HOGAR SUSTITUTO	493.316.253
TOTAL APORTES	1.455.684.117



GESTIÓN FINANCIERA

2. DONACIONES:

Empresas que apoyan al sostenimiento para la atención integral de niños y niñas menores de un año hasta los seis años de edad que se encuentran en situación de riesgo, a continuación se relaciona:

DONACIONES EMPRESAS	TOTAL
ZETTA COMUNICADORES	100.000
BOLSA MERCANTIL	14.390.000
POSSE HERRERA	99.110.000
INVERSIONES BELADOR	5.900.000
CORPORACION JOVENES SIGLO 21	32.300.000
CLUB SOCIAL EL RETIRO	8.000.000
JAIME GUARIN Y CIA	300.000
FUNDACION ALLIANZ	10.000.000
QUICK INVERSIONES	2.400.000
KUNE	15.000.000
SUBTOTAL EFECTIVO EMPRESAS	187.500.000





GESTIÓN FINANCIERA

Personas naturales que apoyan al sostenimiento para la atención integral de niños y niñas menores de un año hasta seis años de edad que se encuentren en situación de riesgo, a continuación se relaciona:

DONACIONES PERSONAS NATURALES	TOTAL
DONANTES PAYU	1.200.000
AMIGOS DE BAMBI	3.970.000
MAYRA DE ESQUINAZI	9.200.000
DAVID PUERTA	3.950.000
PATRICIA ORIETTA	1.100.000
NATALIA CUCALON	5.120.000
ANTONIO PUERTO	6.000.000
XIMENA SANZ	600.000
LUIS ALBERTO URIZA	15.000.000
HILDA BURGUER	3.000.000
OSCAR AGUILAR	500.000
ANA LEONOR ARIAS	4.000.000
CUMPLEAÑOS CONSUELO HENAO	1.280.000
GLORIA RUIZ QUINTERO	5.600.000
JAIME CUBILLOS	1.000.000
DIANA PATRICIA GOMEZ	500.000
CARLOS ANDRES HLEAP	2.800.000
MARIA ANDREA (payu)	1.200.000
CARLOS FERNANDO VALENCIA	800.000
MARIANA SARASTI	430.000
CATALINA RUGE	50.000
NATALIA GOMEZ	2.000.000
JORGE ATALLAH	1.000.000
GUSTAVO ARISTIZABAL	5.000.000
CRISTINA SERNA	1.000.000
ROBERTO NAVAS	1.000.000
CRISTINA GOMEZ (PAYU)	1.000.000
TOTAL EFECTIVO PERSONAS NATURALES	78.300.000





GESTIÓN FINANCIERA

3. APORTES DEL EXTERIOR

Aportes provenientes del exterior que apoyan al sostenimiento para la atención integral de los niños, a continuación se relacionan:

APORTES DEL EXTERIOR	TOTAL
HOLT INTERNATIONAL (enero a septiembre convenio 2022)	78.019.399
ASSOCIATION BAMBI (Partners Group - CHF 29.988)	251.461.040
Dr. RAU STIFTUNG (mone. 2021 para enero a junio 2022)	85.085.099
Dr. RAU STIFTUNG (CHF 25.000 TRM 3.710)	101.050.000
DONANTE EEUU	128.233.282
GIVAUDAN	6.354.481
AFBH (monetización USD 49.420)	204.925.150
AMERICA VIVA ALLIANCE	4.061.192
TOTAL APORTES	859.189.643



GESTIÓN FINANCIERA

4. OTRO APORTES:

Corresponde a rendimientos financieros por CDT de \$ 200.000.000, la cual fue cancelado en el mes de diciembre y reinvertidos en las diferentes actividades en beneficio de los niños y sus familias al igual que los rendimientos de las diferentes cuentas bancarias activas; recaudo de las incapacidades radicadas en el año 2022; descuento por alimentación a los empleados de la fundación.

OTROS INGRESOS	VALOR
RENDIMIENTOS FINANCIEROS	12.832.472
INCAPACIDADES	6.651.000
DESCUENTO POR ALIMENTACION EMPLEADOS	9.013.656
TOTAL OTROS INGRESOS	28.497.128



GESTIÓN FINANCIERA

A continuación se presenta el comportamiento del recaudo de los recursos para el sostenimiento y financiamiento de las diferentes actividades en pro de la comunidad

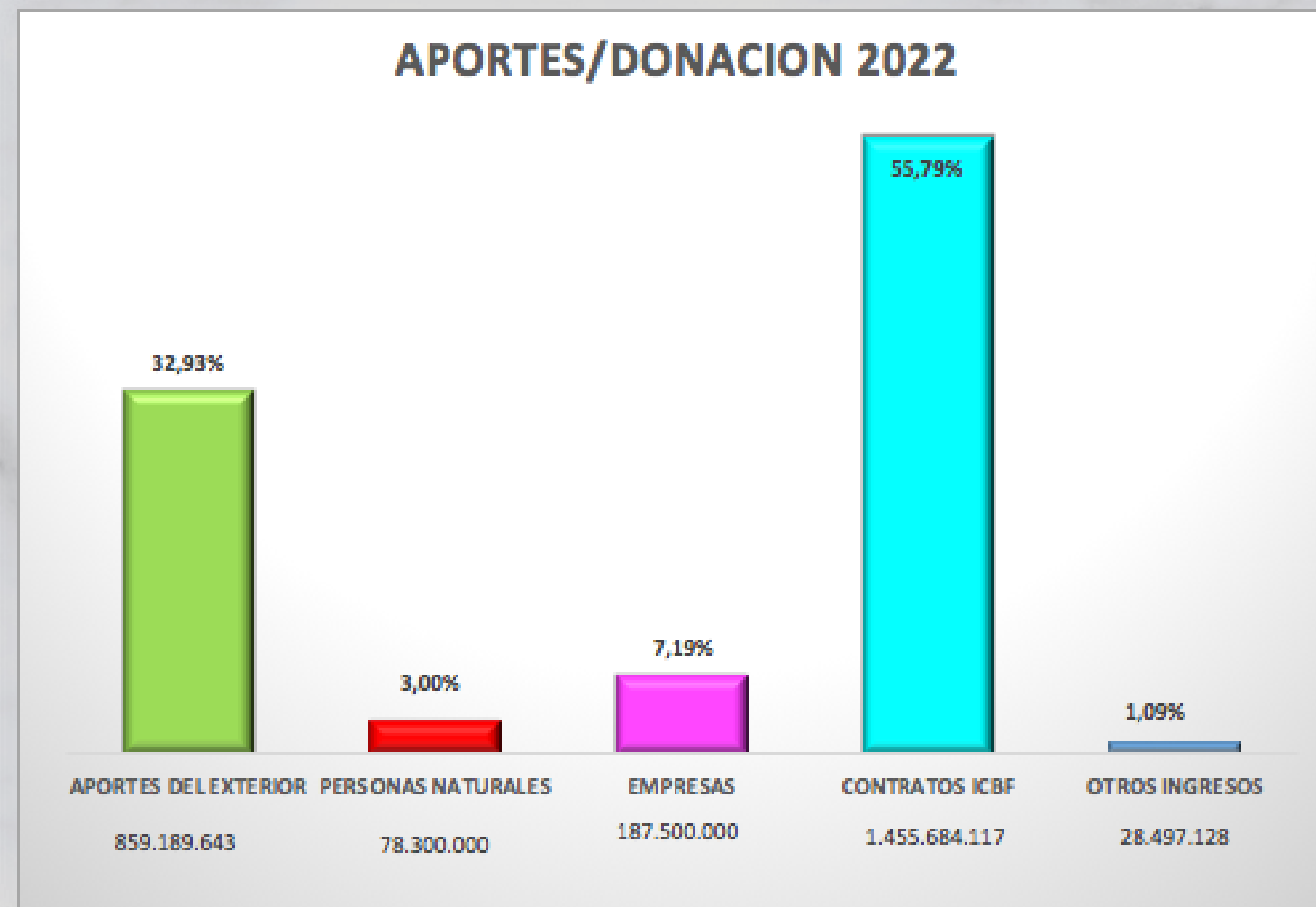



GESTIÓN FINANCIERA

Se realizaron gastos que ascendieron a \$ 2.602.649.378 expresados en obligaciones laborales, gastos niños, gastos familias, gastos de la sede y administrativos.





INVERSIONES

Se presenta el estado de las inversiones con corte a 31 de diciembre 2022 cuyo valor serán destinadas a futuras contingencias e reinversión en la misión de la Fundación

Banco	Detalle	Cta contable	Fecha de inicio Gestión	Vigencia	Destinación	Saldo 2022
BANCOLOMBIA	CDT Fondo Patrimonial # B360	12250507	13/10/22	360 días	Reinversión en proyectos especiales	328.000.000
	Saldo final CDT'S					328.000.000
BANCOLOMBIA	Cartera Colectiva Fondo Patrimonial # 06155-0	129597	25/04/15		Reinversión en proyectos especiales	1.052.859
	Saldo final CDT'S Otras Inversiones					1.052.859
	SALDO TOTAL EN INVERSIONES A 31 DE DICIEMBRE DE 2022					329.052.859



ESTADOS FINANCIEROS 2022-2021

- Nuestros Estados Financieros contienen todos los hechos económicos realizados en el 2022 y se anexa a este informe.
- Como entidad cumplimos con todas las normas tributarias establecidas de acuerdo a nuestra naturaleza.
- Nuestra información financiera y contable fue auditada por la Revisoría Fiscal Russell Bedford.



ESTADOS FINANCIEROS 2022-2021

Hubo un incremento del 15% en comparación al año 2021, en el ingreso debido a las renovaciones de los aportes de muchos donantes que siguen apoyando esta obra social, como Holt en el mes de octubre, Dr. Rau, y personas naturales.

Se aumentó el gastos en un 4% debido a la ejecución a que se ampliaron las capacitaciones en arte u oficio como en lencería, panadería, repostería que no estaba contemplado y que significó un beneficio importante para las familias y su estabilidad económica; también el cambio de la minuta en la modalidad de Internado en donde se evidencia que los costos en la alimentación aumentó debido al incremento de la proteína.





ESTADOS FINANCIEROS 2021-2020

Hubo disminución del Activo por:

- La conciliación que se tuvo con la extrabajadora Rocio Cepeda en el mes de agosto por valor de \$ 71millones.
- Se tuvo que pagar la multa de la UGPP llegando un acuerdo de condonación de intereses y pago del 50% de la sanción cuyo valor fue de \$ 86millones.

Hubo disminución del Pasivo por:

- La ejecución de los proyectos cuyos dineros fueron contabilizados como anticipo en el año 2021 y se fueron legalizando de acuerdo a la ejecución en el 2022.

Hubo aumento del Patrimonio por:

- El resultado del ejercicio de ingresos vs gastos del período que dió un excedente de \$ 20'698.505.

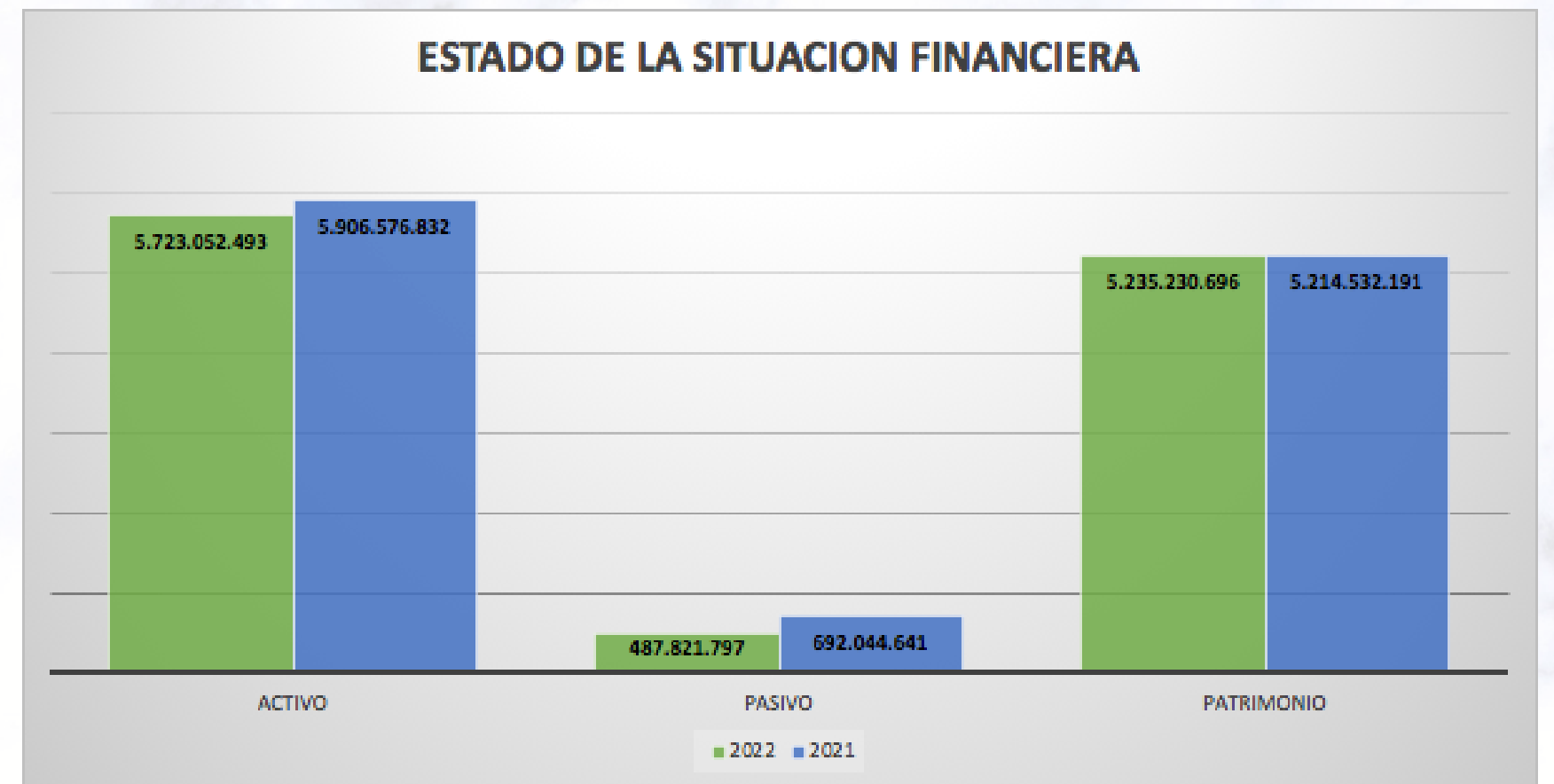



ASPECTOS GENERALES

1. El certificado de Existencia y representación Legal y el registro Único Tributario (RUT) se encuentra actualizado
2. Los libros de Actas de Asamblea y de Junta Directiva se encuentran debidamente impresos y firmados a 31 de diciembre de 2022
3. El pago de aportes al sistema de seguridad social y aportes parafiscales concuerda con los valores pagados registrados en la contabilidad.
4. No se entorpeció la libre circulación de las facturas emitidas por los vendedores o proveedores durante el 2021 de acuerdo a lo dispuesto por la Ley 1676 de 2013.
5. Se dio estricto cumplimiento de normas de propiedad intelectual y derechos de autor, de acuerdo a lo dispuesto por la Ley 603 de 2000



ASPECTOS LEGALES

A corte del 31 de diciembre de 2022, la Fundación logra cerrar todos los casos pendientes, por demandas, litigios y sanciones, se relacionan a continuación

CONTINGENCIA	AÑO DE INICIO	AÑO TERMINACION	DESCRIPCION	GESTION	ASESORAMIENTO Y/O ACOMPAÑAMIENTO EN EL PROCESO	VALOR ESTIMADO DE LA CONTINGENCIA	VALOR PAGADO	ESTADO
Caso UGPP	2014	2022	En el año 2014 llega un requerimiento por parte de la entidad UGPP, en donde una serie de evidencias y soportes sobre el pago oportuno, liquidación de las obligaciones al Sistema de la Protección Social correspondiente a los pagos del periodo enero 2011 a diciembre 2013	Este proceso se hace cargo la contadora de la Fundación sin contar con el acompañamiento de un experto en el tema, cuyo solicitud fue expuesta ante la admón anterior y fue negada por falta de recursos para cubrir el gasto de asesoramiento; la funcionara empieza a reunir las evidencias para contestar dicho requerimiento, desafortunadamente la respuesta fue enviada fuera en las fechas estipuladas por la entidad, haciendo que ésta nos generara sanciones e intereses. En el año 2020 este proceso lo asume la Firma Posse Herrera, en donde su asesoramiento, se logra retener el proceso de cobro y se logra pagar el 50% de sanción e intereses, la fecha está corriendo una solicitud de cerrar el proceso ante la entidad.	FIRMA POSSE HERRERA RUIZ	162.848.625	86.001.000	CERRADA
Demanda Directora Darién	2019	2022	Demanda por parte de Gladys Meneses, directora de la Fundación Hogar Bambi Darién, por acoso laboral por parte de funcionarias de la fundación.	Gladys Meneses manifiesta en su demanda que se hace necesario vincular a la demanda de forma solidaria al Hogar Bambi Bogotá, por cuanto el presupuesto del HBD depende del Hogar Bambi Bogotá, es decir, el HBD carece de autonomía presupuestaria, del mismo modo la sede del HBD fue transferida al Hogar Bambi Bogotá. En mayo de 2021 el Juzgado de Buga, absuelve a Bambi Bogotá de todas las pretensiones, sin embargo la demandante presentó recurso de apelación ante el Tribunal Superior de Buga en el año 2022; cuya decisión fue ratificar la decisión del Juez en absolver de toda pretensión a la Fundación Bambi.	FIRMA ROJAS ARANGO ABOGADOS	600.000.000	-	CERRADA
Demanda Rocio Cepeda	2021	2022	Reconocimiento de todos los derechos laborales que se desprenden del contrato de trabajo que ella tuvo con la Fundación y que no fueron reconocidos en el momento de su liquidación en julio de 2020.	fue un acuerdo entre la Fundación Suiza, Diana Palacio y Rocio Cepeda, debido a su condición familiar en donde manifestó que no podía manejar un horario laboral de tiempo completo, se le dió la libertad de que manejara su tiempo y lo importante era cumplir con sus responsabilidades de acuerdo a su cargo; debido a la pandemia y el retiro de la Fundación Suiza, la Fundación Bogotá tomó la decisión de liquidar su contrato laboral e indemnizarla, lo cual Rocio no estuvo de acuerdo y reunió las evidencias a través de su abogado, enviando un derecho de petición en el mes de	FIRMA POSSE HERRERA RUIZ	600.000.000	71.800.000	CERRADA
TOTALES						1.362.848.625	157.801.000	